

Cene toplote iz GJS distribucijskih
sistemov toplote v Sloveniji za
november 2024

Cene toplote iz distribucijskih sistemov toplote v Sloveniji za november 2024

Analiza cen toplote iz distribucijskih sistemov toplote zajema primerjalno analizo stroškov oskrbe s toploto za ogrevanje stanovanjskih prostorov za značilnega gospodinjskega odjemalca toplote iz reprezentativnih distribucijskih sistemov v Sloveniji, katerih dejavnost se izvaja v obliki gospodarske javne službe (GJS).

Primerjalna analiza stroškov oskrbe s toploto za potrebe ogrevanja stanovanjskih prostorov temelji na predpostavljenih odjemnih karakteristikah t. i. značilnega gospodinjskega odjemalca večstanovanjske stavbe. Okvirne dejanske stroške oskrbe s toploto za ogrevanje stanovanjskih prostorov, pripravo sanitarne tople vode, ogrevanje poslovnih prostorov itd., si lahko odjemalec izračuna na podlagi lastnih odjemnih karakteristik in javno objavljenih tarifnih postavk toplote iz cenikov lokalnega distributerja toplote.

Cena toplote

Končni znesek za plačilo dobavljene toplote iz distribucijskih sistemov toplote je sestavljen iz naslednjih postavk:

- cena toplote:
 - fiksni del – obračunska moč [EUR/MW/leto],
 - variabilni del – prevzeta količina toplote [EUR/MWh],
- prispevki:
 - prispevek za zagotavljanje podpor proizvodnji električne energije v soproizvodnji z visokim izkoristkom in iz obnovljivih virov energije (OVE in SPTE) [EUR/MWh],
 - prispevek za energetske učinkovitost (URE) [EUR/MWh] in
- davek na dodano vrednost (DDV).

Analiza cen toplote

Analiza mesečnih cen toplote je izvedena na podlagi tarifnih postavk iz veljavnih tarifnih cenikov distributerjev toplote za posamezen obravnavan koledarski mesec. Primerjalna analiza cen toplote med različnimi distribucijskimi sistemi za dva značilna gospodinjska odjemalca toplote, ki uporabljata toploto za ogrevanje stanovanjskih površin, je izvedena na podlagi naslednjih odjemnih karakteristik značilnega gospodinjskega odjemalca.

Agencija za energijo je na podlagi metodologije za določitev odjemnih karakteristik značilnih odjemalcev toplote v Republiki Sloveniji s 1. 10. 2024 izvedla korekcijo (spremembo) odjemnih karakteristik gospodinskega odjemalca toplote v večstanovanjski stavbi, ki porablja toploto za ogrevanje stanovanjskih površin.

Karakteristike značilnega gospodinskega odjemalca toplote¹:

– Ogrevanje 2,5-sobnega stanovanja v večstanovanjskem objektu – 69 m² ogrevanih površin

- Specifična poraba toplote **0,0625 MWh/m²/leto**
- Kvadratura ogrevanih prostorov 69 m²
- Letna poraba odjemalca **4,31 MWh**
- Obračunska moč toplotne postaje **196,2 kW**
- Število odjemalcev v ogrevanem objektu 30
- Pripadajoča obračunska moč odjemalca **6,54 kW**

V primerjalni analizi so prikazani stroški za oskrbo značilnega gospodinskega odjemalca toplote na posameznem distribucijskem sistemu kot cena toplote za MWh.

Cene toplote so prikazane kot cene za MWh toplote brez prispevkov in davka na dodano vrednost (DDV) ali z vsemi prispevki in DDV.

¹ Ogrevani objekti in njihova povprečna letna poraba ter njihova obračunska moč so glede na klasifikacijo energetske učinkovitosti stavb uvrščeni v razred energetske učinkovitosti D.



Analiza cen toplote iz distribucijskih sistemov toplote za november 2024

PRILOGA

Vir podatkov:

Javno objavljeni spletni ceniki izvajalcev dejavnosti distribucije toplote za november 2024 ter letna poročila izvajalcev dejavnosti distribucije toplote za koledarsko leto 2023 iz osmih slovenskih občin, katerih dejavnost se izvaja v obliki izbirne gospodarske javne službe (GJS). Ti distribucijski sistemi, ki zagotavljajo toploto za potrebe ogrevanja stanovanjskih površin, oskrbujejo skoraj 75 % vseh oskrbovanih gospodinjskih odjemalcev, ki se oskrbujejo iz GJS distribucijskih sistemov v Republiki Sloveniji.

Povprečne maloprodajne cene toplote (PMPC) za gospodinjstva odjemalce v izbranih slovenskih občinah - november 2024

Povprečne maloprodajne cene toplote (PMPC), ki vključujejo davek na dodano vrednost (DDV) in ostale dajatve², za značilnega gospodinjstvenega odjemalca toplote večstanovanjske stavbe z letno obračunsko močjo 6,54 kW in povprečno letno porabo 4,31 MWh v osmih izbranih slovenskih mestih za oktober 2024 / november 2024 prikazuje graf 1. Omenjeni sistemi daljinskega ogrevanja, katerih dejavnost distribucije se izvaja v obliki izbirne gospodarske javne službe (GJS), zagotavljajo oskrbo skoraj 75 % vseh oskrbovanih gospodinjstvenih odjemalcev iz GJS distribucijskih sistemov v Republiki Sloveniji.

Graf 1: Povprečne maloprodajne cene toplote (PMPC) za gospodinjstvene odjemalce v izbranih slovenskih občinah v oktobru 2024 in novembru 2024 ter utežena povprečna maloprodajna cena toplote za november 2024

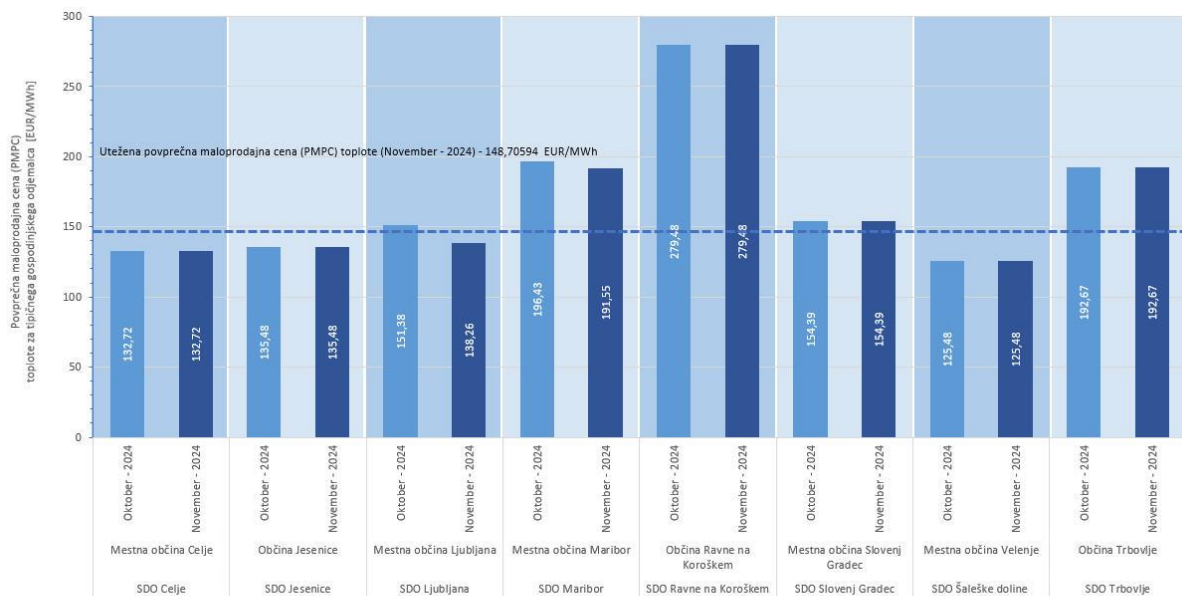

Opomba:

Utežena povprečna maloprodajna cena toplote v Republiki Sloveniji je izračunana kot povprečje mesečne maloprodajne cene toplote v izbranih slovenskih občinah v izbranem obdobju in vsebuje DDV. Davek na dodano vrednost (DDV) znaša 22,0%.

Vir:
Agencija za energijo, november 2024

Splošna opomba:

Agencija za energijo je s 1. 10. 2024 izvedla korekcijo odjemnih karakteristik gospodinjstvenega odjemalca v večstanovanjski stavbi. Obračunska moč (6,54 kW) in povprečna letna poraba (4,31 MWh) značilnega gospodinjstvenega odjemalca je določena na podlagi letnih podatkov o odjemnih karakteristikah toplote iz sistemov daljinskega ogrevanja v Republiki Sloveniji v zadnjem triletnem obdobju.

² Povprečna maloprodajna cena vključuje prispevek za zagotavljanje podpor proizvodnji električne energije v soproizvodnji z visokim izkoristkom in iz obnovljivih virov energije, prispevek za energetske učinkovitost in davek na dodano vrednost (DDV).

Graf 2: Sprememba povprečnih maloprodajnih cen toplote med obdobji (november 2024 / oktober 2024)

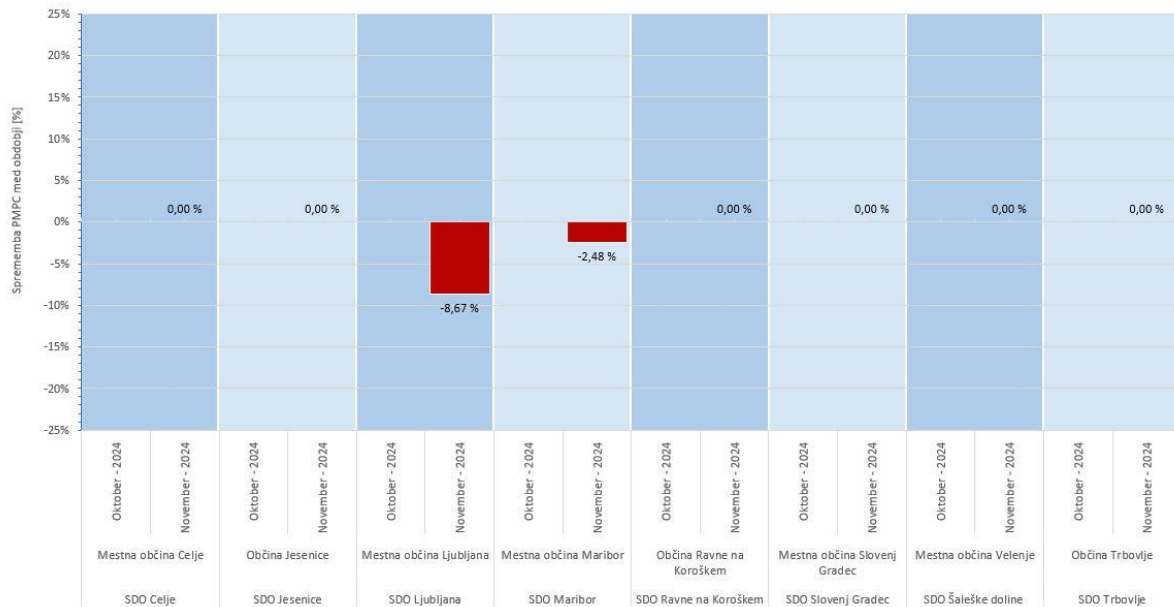

Opomba:
 Davek na dodano vrednost (DDV) znaša 22,0%.

Vir:
 Agencija za energijo, november 2024

Graf 3: Povprečne maloprodajne cene (PMPC) toplote – november 2023, 2024

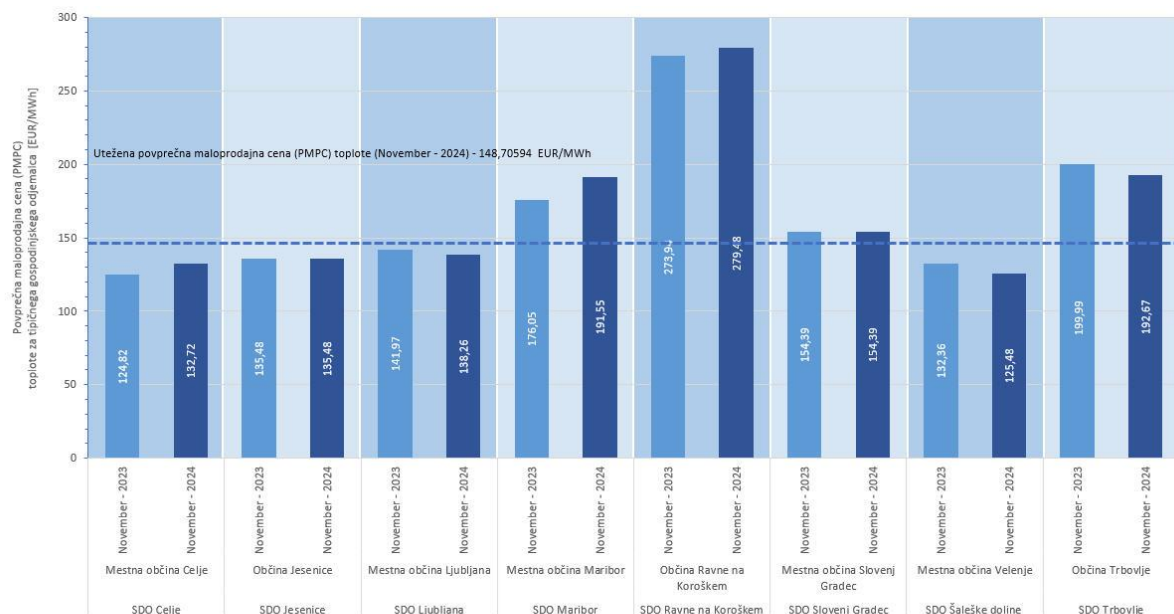

Opomba:
 Utežena povprečna maloprodajna cena toplote v Republiki Sloveniji je izračunana kot povprečje mesečne maloprodajne cene toplote v izbranih slovenskih občinah v izbranem obdobju in vsebuje DDV.
 Davek na dodano vrednost (DDV) znaša 22,0%.

Vir:
 Agencija za energijo, november 2024

Graf 4: Sprememba povprečnih maloprodajnih cen toplote med obdobji (november 2024 / november 2023)

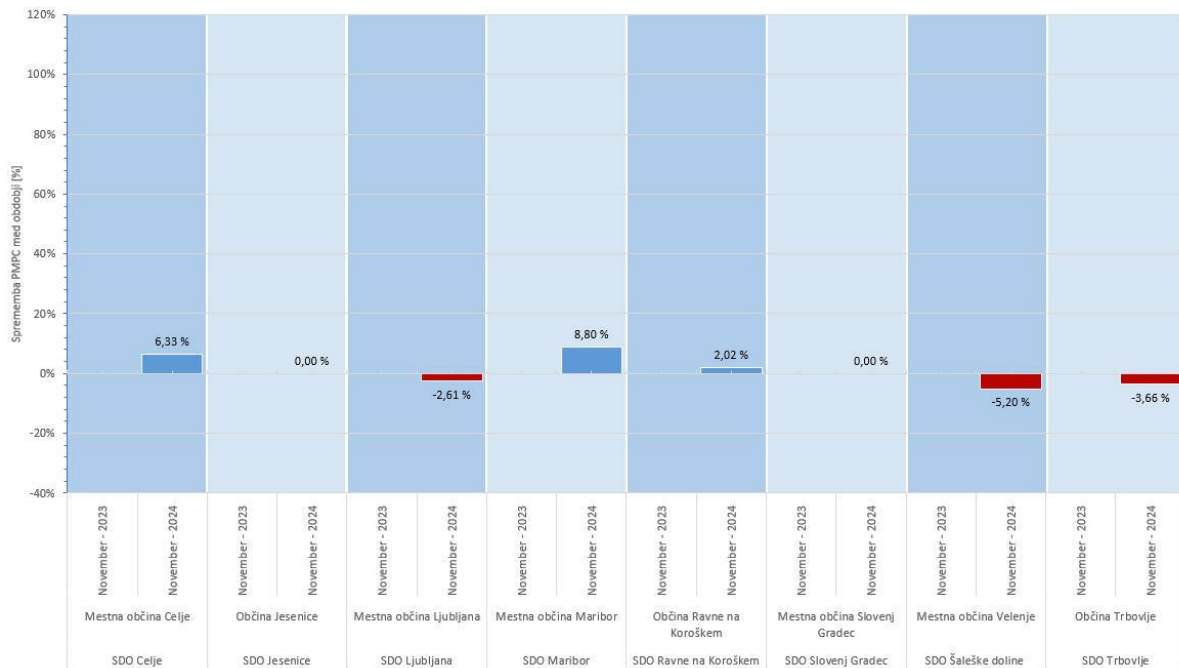

Opomba:

Davek na dodano vrednost (DDV) znaša 22,0%.

Vir:
Agencija za energijo, november 2024

Graf 5: Povprečne maloprodajne cene (PMPC) toplote – november 2022, 2023, 2024

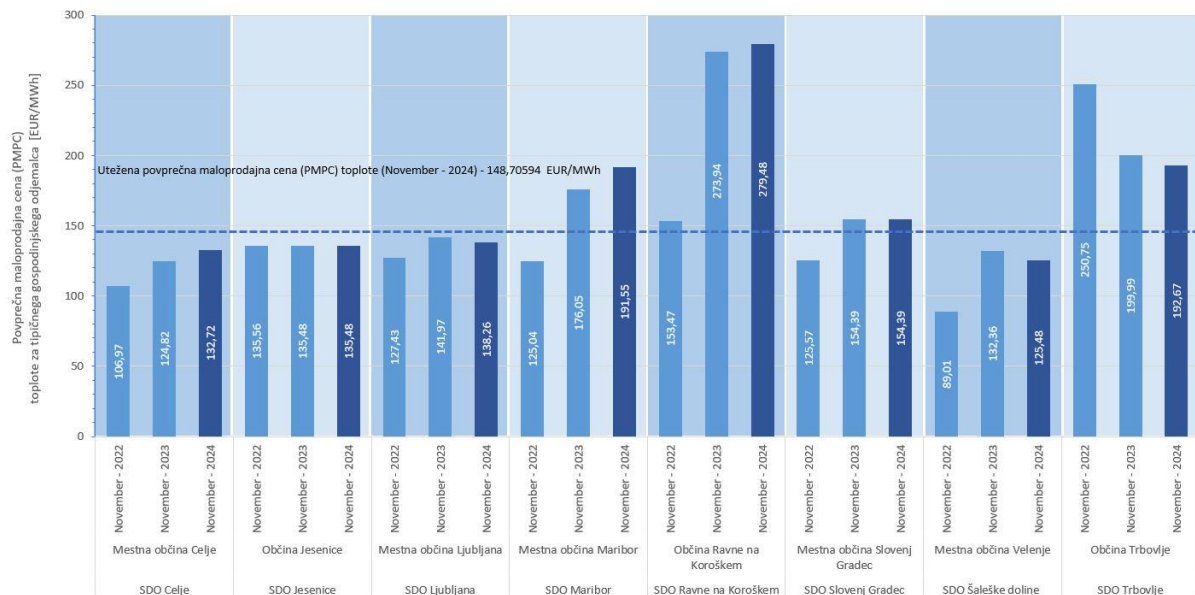

Opomba:

Utežena povprečna maloprodajna cena toplote v Republiki Sloveniji je izračunana kot povprečje povprečne mesečne maloprodajne cene (MPC) toplote v izbranih slovenskih občinah v izbranem obdobju. PMPC vključujejo prispevek (prispevek za zagotavljanje podpor proizvodnji električne energije iz obnovljivih virov energije ter v soproizvodnji z visokim izkoristkom, prispevek za energetska učinkovitost) in davek na dodano vrednost (DDV).

Davek na dodano vrednost (DDV) v novembru 2022 znaša 9,5%, 22,0% v novembru 2023 in 22,0% v novembru 2024.

Vir:
Agencija za energijo, november 2024

Graf 6: Sprememba povprečnih maloprodajnih cen toplote med obdobji (november 2023 / november 2022, november 2024 / november 2022)

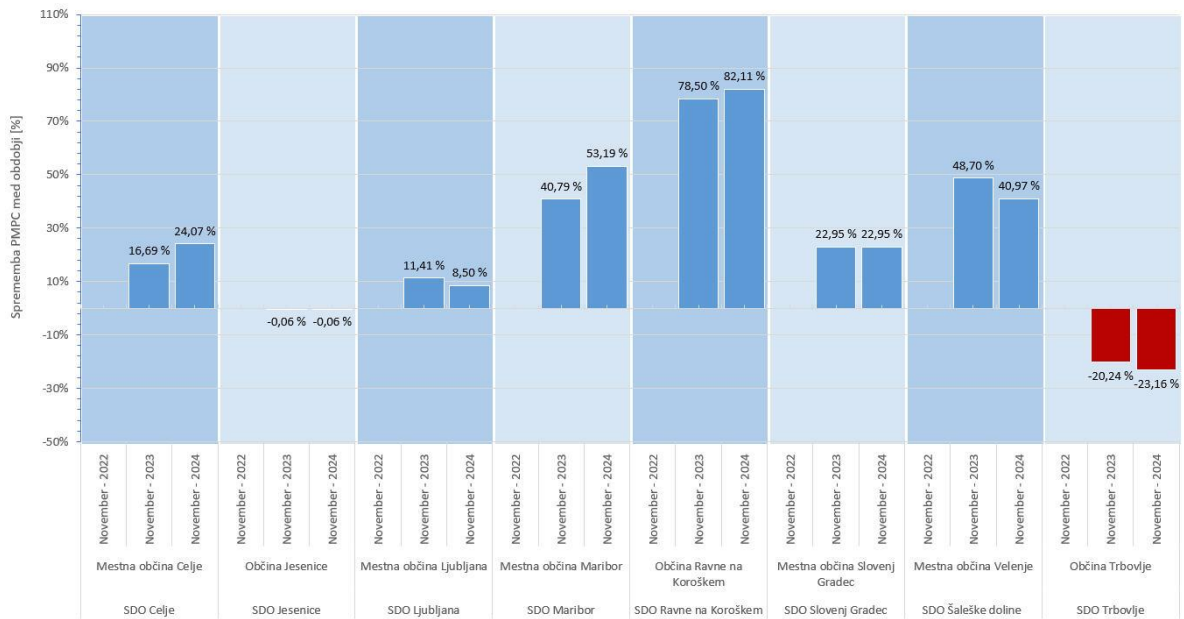

Opomba:

Davek na dodano vrednost (DDV) v novembru 2022 znaša 9,5%, 22,0% v novembru 2023 in 22,0% v novembru 2024.

Vir:
Agencija za energijo, november 2024

Utežena povprečna maloprodajna cena toplote za ogrevanje stanovanjskih prostorov in pripravo sanitarne tople vode je tako v novembru 2024 dosegla vrednost 148,71 EUR/MWh in je 0,39 % nižja kot v novembru 2023 oziroma 17,00 % višja kot v novembru 2022. Glede na predhodni mesec je utežena povprečna maloprodajna cena nižja za 5,38 %. Pri tem je treba izpostaviti, da je bil v novembru 2022 DDV 9,5 %, v ostalih primerjalnih obdobjih pa 22,0 %.